

## अनुसूची २ :स्वास्थ्यको लागि DHIS-2बाट तथ्याङ्कहरू कसरी हेर्न सकिन्छ

पालिकाका लागि जिल्ला स्वास्थ्य सूचना प्रणाली (DHIS2)तथ्याङ्कप्रविष्ट तथा तथ्याङ्कविश्लेषण निर्देशिका

जिल्ला स्वास्थ्य सूचना प्रणालीमा लगईन गर्नुहोस् । DHIS2 Login

- गूगल क्रोम खोल्नुहोस् ।

जिल्ला स्वास्थ्य सूचना प्रणालीमा लगईन गर्नुहोस् । DHIS2 Login

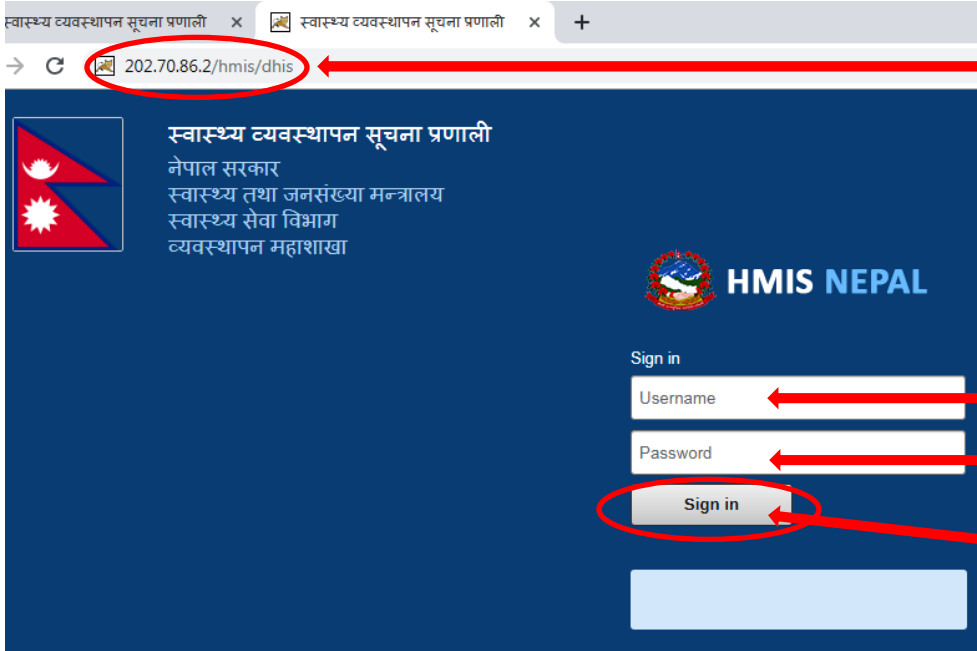

१. Enter

<http://202.70.86.2/hmis/dhis>

२. Username प्रविष्ट गर्नुहोस् ।

३. Password प्रविष्ट गर्नुहोस् ।

४. Sign in क्लिक गर्नुहोस् ।

## Logging out of DHIS2

DHIS2 software logout का लागि चरणहरू

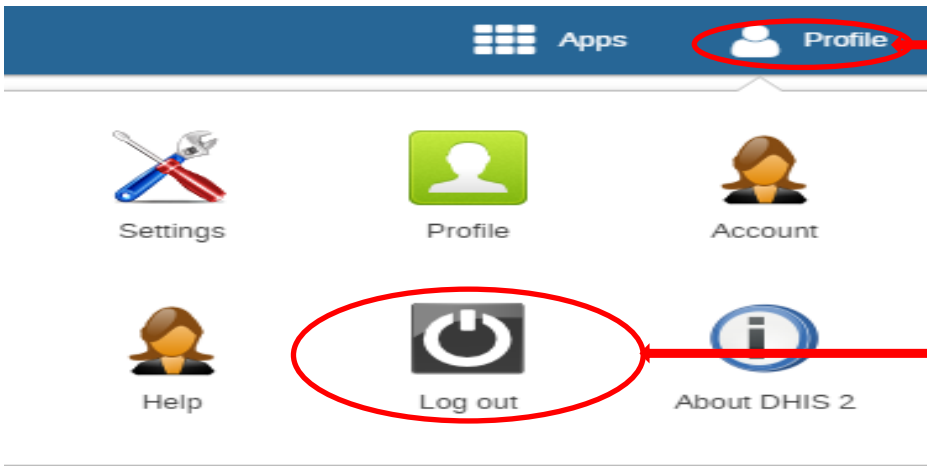

१. Profile मा थिच्नुहोस् ।

२. Logout थिच्नुहोस् ।

## Data entry with DHIS2

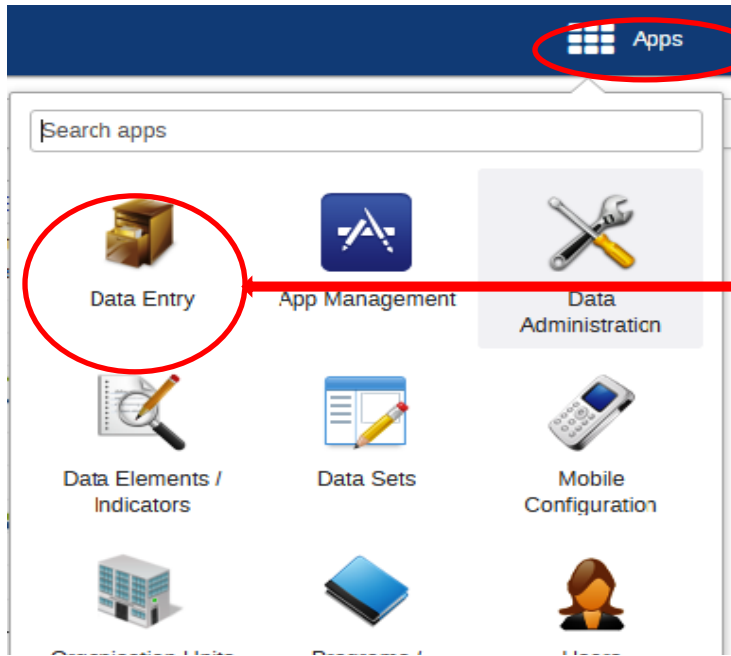

१. Appsमा थिच्नुहोस् ।

२. Data Entryमा थिच्नुहोस् ।

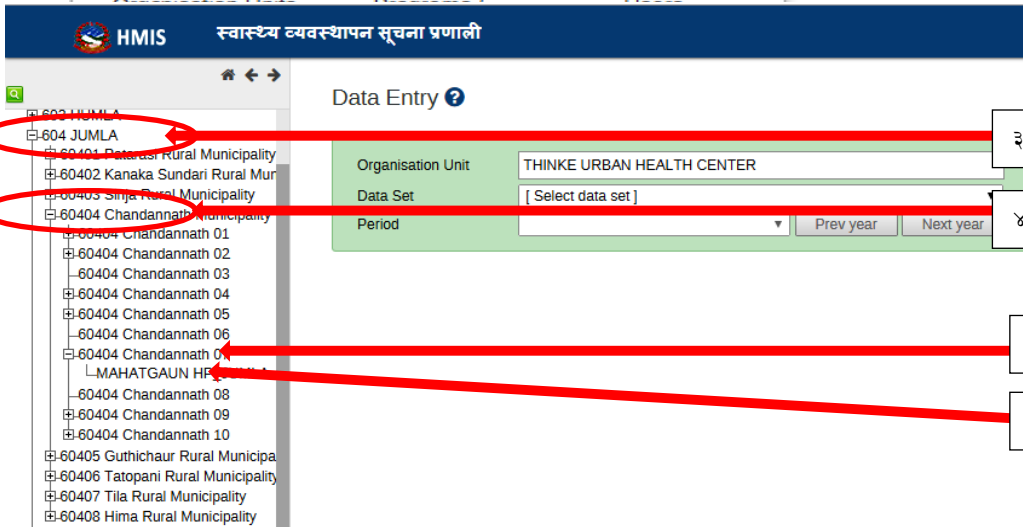

३. जिल्ला छान्नुहोस्, (+) चिन्हमा थिच्नुहोस् ।

४. पालिका छान्नुहोस्, (+) चिन्हमा थिच्नुहोस् ।

५. वडा छान्नुहोस्, (+) चिन्हमा थिच्नुहोस् ।

६. स्वास्थ्य संस्था छान्नुहोस् ।

## Selecting the data entry form

Organisation Unit: THINKE URBAN HEALTH CENTER

Data Set: 02-1 Immunization Dataset

Period: Chaitra 2075

खोप कार्यक्रम

**\*\*बस फारमका महलहर आ.व. २०७५/७६ श्रावणबाट परिवर्तन भएकोले कुपया यस अनुसार गर्नुपर्नेछ।**

खोपको प्रकार	बि.सि.जी.	डो.पी. टी-हेप वि- हिब.			पोलियो (OPV)			पी.सी.भी.			रोटा
		पहिलो	दोस्रो	तेस्रो	पहिलो	दोस्रो	तेस्रो	पहिलो	दोस्रो	तेस्रो	
1	2	3	4	5	6	7	8	9	10	11	12
खोप पाएका बच्चाहरूको संख्या	<input type="checkbox"/>	<input type="checkbox"/>	<input type="checkbox"/>	<input type="checkbox"/>	<input type="checkbox"/>	<input type="checkbox"/>	<input type="checkbox"/>	<input type="checkbox"/>	<input type="checkbox"/>	<input type="checkbox"/>	<input type="checkbox"/>
खोप(डोज)	प्राप्त भएको	<input type="checkbox"/>	<input type="checkbox"/>	<input type="checkbox"/>	<input type="checkbox"/>	<input type="checkbox"/>	<input type="checkbox"/>	<input type="checkbox"/>	<input type="checkbox"/>	<input type="checkbox"/>	<input type="checkbox"/>
	खर्चे भएको	<input type="checkbox"/>	<input type="checkbox"/>	<input type="checkbox"/>	<input type="checkbox"/>	<input type="checkbox"/>	<input type="checkbox"/>	<input type="checkbox"/>	<input type="checkbox"/>	<input type="checkbox"/>	<input type="checkbox"/>
AEFI cases	<input type="checkbox"/>	<input type="checkbox"/>	<input type="checkbox"/>	<input type="checkbox"/>	<input type="checkbox"/>	<input type="checkbox"/>	<input type="checkbox"/>	<input type="checkbox"/>	<input type="checkbox"/>	<input type="checkbox"/>	<input type="checkbox"/>

Complete Incomplete Run validation

७. तथ्याङ्क प्रविष्ट फारम थिच्न यहाँ थिच्नुहोस् ।

८. प्रत्येक महिना प्रविष्ट गरिएका तथ्याङ्कका लागि यहाँ छनोट गर्नुहोस् ।

९. बक्समा स्वास्थ्य व्यवस्थापन सूचना प्रणालीबाट तथ्याङ्कप्रविष्ट गर्नुहोस् ।

१०. प्रत्येक फारमकालागि तथ्याङ्कप्रविष्ट गरेपछि थिच्नुहोस् ।

नोट : चरण १० पछि अर्को फारम छनौटका लागि नम्बर ७ लाई पच्छ्याउनु होस् र तथ्याङ्कप्रविष्ट पूरा गर्नका लागि ८-१० का चरणहरू पुनः दोहर्च्याउनुहोस् ।

स्वास्थ्य व्यवस्थापन सूचना प्रणाली

Apps

Search apps

Dashboard Pivot Table Data Visualizer

GIS Data Entry Users

Data Quality Reports Browser Cache Cleaner

More apps

१. Appsमा थिच्नुहोस् ।

२. Pivot Tableमा थिच्नुहोस् ।

## तथ्याङ्क विश्लेषण

The screenshot shows the DHIS 2 Pivot Table interface. The left sidebar has 'Indicators' selected. The main workspace shows a 'Creating a pivot table' dialog with instructions. The bottom list of indicator groups includes 'FCHV' and 'Safe Motherhood'. Red annotations highlight the 'Indicators' dropdown, the 'Indicators' list, the 'Select indicator group' dropdown, and the 'FCHV' and 'Safe Motherhood' items.

३. तथ्याङ्क छनोट गर्नका लागि यहाँ थिच्नुहोस् ।

४. तपाईंलाई ५वटा छनोट विषय हुनेछ, जसमा पालिका तहमा हामीले दुईवटा विषय : सूचाङ्क र तथ्याङ्क प्रयोग गर्नेछौं ।

९. यदि तपाईं संख्या या तथ्याङ्कमा आधारित भएर विश्लेषण गर्न चाहनुहुन्छ, भने **Data elements**मा थिच्नुहोस् ।

२. यदि तपाईंसूचाङ्कमा आधारित भएर विश्लेषण गर्न चाहनुहुन्छ, भने **Indicators** मा थिच्नुहोस् ।

६. सूचकांक समूह छनोटका लागि यहाँ थिच्नुहोस् र तपाईंले कार्यक्रमहरूको सूची देख्न सक्नु हुनेछ ।

७. आफूले चाहे अनुसार तथ्याङ्क विश्लेषणका लागि समूह छनोट गर्नुहोस्, उदाहरणका लागि "सुरक्षित मातृत्व" कार्यक्रम ।

५. अगाडि बढ्नकालागि **Indicators** मा थिच्नुहोस्

## DHIS 2 Pivot Tables

**Data**

Indicators

Safe Motherhood

Available > >> << < Selected

- Number of women treated for prolonged/obstructed labor
- Number of women treated for retained Placenta
- Number of women treated for ruptured uterus
- Percentage of assisted (Vaccum or Forceps) deliveries
- Percentage of births attended by a Skilled Birth Attendant (SBA)
- Percentage of births attended by a health worker other than SBA
- Percentage of clients received LARC

Periods

८. “सुरक्षित मातृत्व” कार्यक्रम छनोट गरेपछि तपाईंहरूले यस कार्यक्रम अन्तर्गतका सूचकाङ्क सूची देख्नु हुनेछ ।

९. अब चाहिएका सूचकाङ्कलाई बायाँबाट दायाँतर्फ लैजान दुईपटक थिच्नुहोस् (उदाहरणका लागि तालिमप्राप्त ब्यक्तिको सहयोगमा बच्चा जन्मिएका प्रतिशत) । यहाँ तपाईंले स्थिति अवलोकन गर्न उस्तै प्रकारका कार्यक्रमका लागि विभिन्न सूचकाङ्क छनोट गर्नसक्नु हुनेछ ।

१०. रिपोर्टिङको अवधि छनोट गर्न “Periods”मा थिच्नुहोस् ।

## DHIS 2 Pivot Tables

**Data**

Periods

Select period type

▼ Prev year Next year

Selected

- Daily
- Weekly
- Weekly (Start Wednesday)
- Weekly (Start Thursday)
- Weekly (Start Saturday)
- Weekly (Start Sunday)
- Monthly
- Bi-monthly
- Quarterly
- Six-monthly
- Six-monthly April
- Yearly
- Financial year (Start October)
- Financial year (Start July)
- Financial year (Start April)
- Last 6 months
- Last 6 bi-months
- Bi-months this year
- Financial years
- Years

Organisation units

११. रिपोर्टिङ अवधि छनोट गर्न यहाँ थिच्नुहोस् र तपाईंले छान्ने सूचीहरू देख्नु हुनेछ । तपाईंको आवश्यकता अनुसार रिपोर्टिङ अवधि छनोट गर्न सकिने छ ।

यदि तपाईंले आर्थिक वर्ष २०७४/०७५ हेर्न चाहनु भएको छ भने निम्न कुरा गर्नुहोस् :

१२. आर्थिक वर्ष वा अवधि छनोट गर्न यहाँ थिच्नुहोस् ।

१३. यस कोष्टकलाई नहेर्नुहोस् ।

## DHIS 2 Pivot Tables

**Data**

**Periods**

Financial year (Start April)

Available > >> <<< < Selected

Shrawan 2077 - Ashadh 2078	Shrawan 2074 - Ashadh 2075
Shrawan 2076 - Ashadh 2077	
Shrawan 2075 - Ashadh 2076	
Shrawan 2073 - Ashadh 2074	
Shrawan 2072 - Ashadh 2073	
Shrawan 2071 - Ashadh 2072	

**Days**

Today  
 Yesterday  
 Last 3 days  
 Last 7 days  
 Last 14 days

**Bi-months**

This bi-month  
 Last bi-month  
 Last 6 bi-months  
 Bi-months this year

**Financial years**

This financial year  
 Last financial year  
 Last 5 financial years

**Weeks**

This week  
 Last week  
 Last 4 weeks  
 Last 12 weeks  
 Last 52 weeks  
 Weeks this year

**Quarters**

This quarter  
 Last quarter  
 Last 4 quarters  
 Quarters this year

**Months**

This month  
 Last month  
 Last 3 months  
 Last 6 months  
 Last 12 months  
 Months this year

**Six-months**

This six-month  
 Last six-month  
 Last 2 six-months

**Years**

This year  
 Last year  
 Last 5 years

**Organisation units**

**Geographical Area**

**ICD Code**

**Individual Patient**

१४. चाहिएकोरिपोर्टिडअवधिमा दुई पटक थिच्नुहोस् र दायाँतर्फ लैजानुहोस् ।

१५. सांगठनिक तह छनोट गर्न यहाँ थिच्नुहोस् ।

## DHIS 2 Pivot Tables

**Data**

**Periods**

**Organisation units**

User org unit  User sub-units  User sub-x2-units

- Nepal
  - 1 Province 1
  - 2 Province 2
  - 3 Province 3
  - 4 Gandaki Province
  - 5 Province 5
  - 6 Karnali Province**
    - 601 DOLPA
    - 602 MUGU
    - 603 HUMLA
    - 604 JUMLA**
      - 60401 Patarasi Rural Municipality
      - 60402 Kanaka Sundari Rural Municipality
      - 60403 Sinja Rural Municipality
      - 60404 Chandannath Municipality
      - 60405 Guthichaur Rural Municipality
      - 60406 Tatopani Rural Municipality
      - 60407 Tila Rural Municipality
      - 60408 Hima Rural Municipality
    - 605 KALIKOT
    - 606 DAILEKH
    - 607 JAJARKOT
    - 608 RUKUM WEST
    - 609 SALYAN
    - 610 SURKHET
  - 4 Gandaki Province
  - 5 Province 5
  - 6 Karnali Province
    - 601 DOLPA
    - 602 MUGU
    - 603 HUMLA
    - 604 JUMLA
      - 60401 Patarasi Rural Municipality
      - 60402 Kanaka Sundari Rural Municipality
      - 60403 Sinja Rural Municipality
      - 60404 Chandannath Municipality
      - 60405 Guthichaur Rural Municipality
      - 60406 Tatopani Rural Municipality
      - 60407 Tila Rural Municipality
      - 60408 Hima Rural Municipality
    - 605 KALIKOT
    - 606 DAILEKH
    - 607 JAJARKOT
    - 608 RUKUM WEST
    - 609 SALYAN
    - 610 SURKHET
  - 7 Sudurpashchim Province

१६. सांगठनिक तहमा थिचेपछि तपाईंले प्रदेशहरूको सूची देख्नु हुनेछ, जहाँ तपाईंले प्रदेशको यो (+) चिन्ह थिच्नुहोस् ।

जस्तै: (+) ६ कर्णाली प्रदेश थिच्नुहोस् ।

अब तपाईंले कर्णाली प्रदेश अन्तर्गतका जिल्लाहरूको सूची देख्नु हुनेछ ।

17. Now click on (+) sign of district of your interest, such as (+) 604 JUMLA

Then you will see list of Rural/Municipalities under your district

Untitled

Update Favorites Layout Options Download Embed

Shrawan 2074 to Asar 2075	
Organisation unit / Data	Percentage of births attended by a Skilled Birth Attendant (SBA) ↕
60404 Chandannath Municipality	61.5

१८. अब गाउँ/नगरपालिकामा थिच्नुहोस्, उदाहरणका लागि ६०४०४ चन्दननाथ नगरपालिकामा

१९. अब Update मा थिच्नुहोस् र तपाईंले साउन २०७४ देखि असार २०७५ सम्मको तालिमप्राप्त ब्यक्तिको सहयोगमा बच्चा जन्मिएका प्रतिशतको परिणाम देख्नु हुनेछ ।

२०. गाउँ/नगरपालिकाको दायाँ थिच्नुहोस् त्यसपछि उप-तह छनोट गर्नुहोस्

२१. अब Update मा थिच्नुहोस् र तपाईंले बडा तहगत तालिमप्राप्त ब्यक्तिको सहयोगमा बच्चा जन्मिएको प्रतिशत देख्नु हुनेछ । चन्दननाथ नगरपालिकामा १० वटा बडा छन् र त्यहाँ दुईवटा बच्चा जन्माउने केन्द्र रहेका छन् (बडा नम्बर २ र १०) र अन्य बडाहरूमा ० प्रतिशत बच्चा तालिम प्राप्त ब्यक्तिको सहयोगविना नै जन्मिएको देखाउँछ ।

नोट : १. HMIS तथ्याङ्क प्रविष्टका सिकाइका लागि तलको निम्न लिंकमा थिच्नुहोस् :

<https://www.mohe.gov.np/en/component/yendivideoshare/video/20-hmis-data-entry-tutorial>

२. DHIS2 सञ्चालन निर्देशिका नेपालका लागि तलको निम्न लिंकमा थिच्नुहोस् :

[https://www.thecompassforsbc.org/sites/default/files/DHIS%20Manual%20Nepal\\_Fianl.pdf](https://www.thecompassforsbc.org/sites/default/files/DHIS%20Manual%20Nepal_Fianl.pdf)